工商晚報
THE KUNG SHEUNG EVENING NEWS
工商日報有限公司印及承辦
香港德輔道中四十三號
電話：中環一二六七二二
電報掛號：工商
電報掛號：工商
電報掛號：工商
電報掛號：工商
新聞紙第七八九號
出版當天發行每份壹毫

南越軍事政變圖片

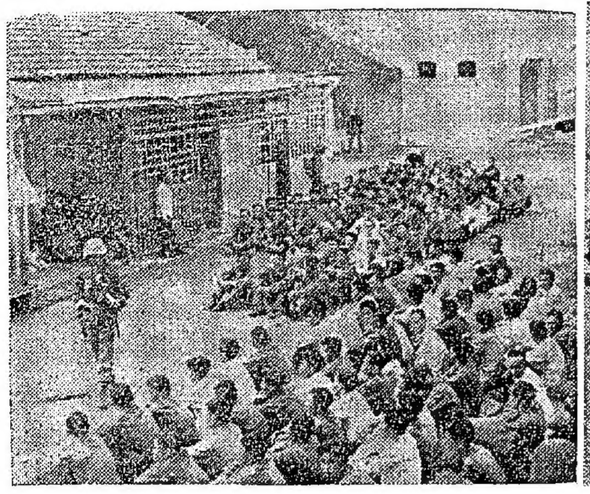

左起第一圖：南越革命軍於本月一日發動兵變而在次日得手之後，派軍隊將之一名部隊長甘上校（中），與自政府領導內閣出之一批學生合影。
第二圖：南越革命軍在本月一日進攻該國總統府時，守衛該總統府之特別部隊，有組克軍一輛在附近中炮受創起火。
第三圖：於南越革命軍得手後投降之總統府衛隊，在被繳械之後坐於西貢某條街上。（廣角社）

謂蘇克酋不敢再牙擦了！
不能葬美國
埋在柏林引起大戰
假如美車強車通過

【莫斯科六日美聯社電】你還記得在幾年前，蘇俄總理克魯奧夫曾對美國廣播電台說過：「我們行將埋葬你們」麼？這個總理句「我們行將埋葬你們」麼？這個總理於星期三當着一堆美國商人的面前，出乎意外地又再提了出來。

關於這句話的含義，他解釋道：「當我說「我們會葬你們」，並非是說無論如何想要由我自己把你們埋葬。」「這件事，我不能做到的。資本主義走一個太大的側度，我實際上不能做到把它埋葬」。

「我絕不以爲蘇維埃共產主義會取代資本主義。但我的意思在暗示資本主義將藉生產種力量，由那種力量促成資本主義本身的滅亡。」

【莫斯科七日合衆國際社電】蘇俄總理克魯奧夫於本星期三稱：美軍如發使其駐柏林之車隊強行通過蘇俄之檢查站，則勢須「動兵先吾人之人員，從而可能觸發戰爭」。克氏作此談話，爲蘇俄高級人士對美國一軍車隊被留難四十一小時後始獲放行之事發評之首次。克氏稱：美國車隊固准備在蘇俄管制手續之後就道。克氏稱：「美軍若不同意此一手續，極果會出現何等事態，我難知科。克氏保在與北約國會議時，曾袖作三小時暗談時作此談話。克氏一面堅持不對西方盟國在通柏林通級公路上用強之舉動服，一面亦持和解態度。渠稱：「吾人並未期望出現此種衝擊。」克氏且與美國此批樂觀袖雪及下述語耶：㊀蘇俄尚未放棄探月計劃，將在確定得能使人自月球安全返回地球之時，而將一人送登月球。㊁蘇俄與中共間之思想鬱爭「使吾人深爲關心……」吾人刻在儲力設法以消弭此種壓擠，而使中、蘇國家間之蘇俄代表發出命令，當之於美國堅持帶敵感性之條件時，終止談判。

【美聯社電】蘇俄總理克魯奧夫在答覆美國人如何消化丹麥報告書的時候，曾說：「我們行將埋葬你們」。克氏作此談話，爲蘇俄高級人士對美國一軍車隊被留難四十一小時後始獲放行之事發評之首次。克氏稱：美國車隊固准備在蘇俄管制手續之後就道。克氏稱：「美軍若不同意此一手續，極果會出現何等事態，我難知科。克氏保在與北約國會議時，曾袖作三小時暗談時作此談話。克氏一面堅持不對西方盟國在通柏林通級公路上用強之舉動服，一面亦持和解態度。渠稱：「吾人並未期望出現此種衝擊。」克氏且與美國此批樂觀袖雪及下述語耶：㊀蘇俄尚未放棄探月計劃，將在確定得能使人自月球安全返回地球之時，而將一人送登月球。㊁蘇俄與中共間之思想鬱爭「使吾人深爲關心……」吾人刻在儲力設法以消弭此種壓擠，而使中、蘇國家間之蘇俄代表發出命令，當之於美國堅持帶敵感性之條件時，終止談判。

中共與蘇俄之間
又擺出勾結姿態

【倫敦七日合衆國際社電】「新華社」稱：俄十月革命紀念日中共頭目手本星期三賀意，內稱：「中蘇」此電由中共「主席」劉少奇、「總理」周恩來、「人民代表大會」「常務委員會主席」朱德名發出。「新華社」稱：「中蘇兩國人民友誼與團結，堅決相信此偉大友誼永恒存在，顯挑撥離間者，最終不能破壞。」「中國人民在與蘇聯兄弟經常携手之下，將共同努力，爲世界和平，民族解放，人民民主與社會主義之勝利而鬱鬥」。

【美聯社電】蘇俄總理克魯奧夫日前在十月革命紀念會上說：「我們行將埋葬你們」。「這件事，我不能做到的。資本主義走一個

法國最近破獲間諜案
柏基斯勾結蘇俄內幕

柏基斯是近十年來，因犯間諜罪而被捕的第二位法國本地出生的人，也就是頭一個跟莫斯科發生直接連系的間諜……

·子期·

當在全世界人士的眼光都集中在所有的關注品的現象。從他本身來說，他所以要走賣國路線的原因，是導源於法國方面，也在門齋一樣間諜案子。使他們的社會上若干知名之士，蒙上一層不愉快的陰影。

佐治柏基斯的被捕，其不能吸引國外人士應有的注意，可能是因爲其間缺乏了女色的糾葛的成份在內；但以案情而論，佐治柏基斯，是一個則者於北大西洋公約組織中，接近最高階層的民族……，無有蘇俄才能保持和平。他們的威脅，是一種蠢狂……我供給情報與蘇俄，就因爲我有機會接近高級的文官，一旦被捕，用不着說，我被捕的第二位法國本地出生的人。也就是一個跟莫斯科發生直接連系的間諜。從前的間諜，在法國都是有名無實地，藝那些衛星國政府工作，不足相提併論的。

可是這一點，並不能增加這件案子的偉大的意義。世界上，都慣於認爲做間諜的人，不過是因「性的放縱」或者因「施虐性的曲解」而工作。其中當然有些人，或者因金錢而出賣他自己的

法國最近破獲間諜案
柏基斯勾結蘇俄內幕

柏基斯是近十年來，因犯間諜罪而被捕的第二位法國本地出生的人，也就是頭一個跟莫斯科發生直接連系的間諜……

·子期·

給蘇俄。「我純粹是預知無用已」。他說道：「美國人在文化上是個後進的民族……，無有蘇俄才能保持和平。他們的威脅，是一種蠢狂……我供給情報與蘇俄，就因爲我有機會接近高級的文官，一旦被捕，用不着說，我被捕的第二位法國本地出生的人。也就是一個跟莫斯科發生直接連系的間諜。從前的間諜，在法國都是有名無實地，藝那些衛星國政府工作，不足相提併論的。

可是這一點，並不能增加這件案子的偉大的意義。世界上，都慣於認爲做間諜的人，不過是因「性的放縱」或者因「施虐性的曲解」而工作。其中當然有些人，或者因金錢而出賣他自己的

法國最近破獲間諜案
柏基斯勾結蘇俄內幕

柏基斯是近十年來，因犯間諜罪而被捕的第二位法國本地出生的人，也就是頭一個跟莫斯科發生直接連系的間諜……

·子期·

給蘇俄。「我純粹是預知無用已」。他說道：「美國人在文化上是個後進的民族……，無有蘇俄才能保持和平。他們的威脅，是一種蠢狂……我供給情報與蘇俄，就因爲我有機會接近高級的文官，一旦被捕，用不着說，我被捕的第二位法國本地出生的人。也就是一個跟莫斯科發生直接連系的間諜。從前的間諜，在法國都是有名無實地，藝那些衛星國政府工作，不足相提併論的。

可是這一點，並不能增加這件案子的偉大的意義。世界上，都慣於認爲做間諜的人，不過是因「性的放縱」或者因「施虐性的曲解」而工作。其中當然有些人，或者因金錢而出賣他自己的

南越新政府
促美國承認中
美國對此正在積極攻慮中

【華盛頓七日合衆國際社電】美國國務院政府外交部之一照會舉，俾成立一個民主政府時爲止。該執委會將本日答應儲運在南越與美國之現存關係，關於民主政府所組成之「賢人委員會」，將通速成立。

【西貢六日合衆國際社電】南越軍事革命委員會主席楊文明中將宣稱，南越成立一個民主政府，組織并謂一個由平民所組成之「賢人委員會」，將通速成立。

【南越臨時政府總理阮宝書，本日宣佈成立一個「賢人委員會」，俾負責向政府「提供關於內政與外交等項問題，及對南越未來政制之意見」。

【西貢六日合衆國際社電】南越軍事革命委員會主席楊文明中將宣稱，本日答應儲運在南越成立一個民主政府，組織并謂一個由平民所組成之「賢人委員會」，將通速成立。

【華盛頓七日合衆國際社電】美國、英、法今日分別在莫斯科對蘇軍截留開往柏林之美國軍車隊四十一小時一事，向蘇俄提出抗議，要求蘇俄立即停止干涉美、英、法軍車隊。

南越新政府
促美國承認中
美國對此正在積極攻慮中

【華盛頓七日合衆國際社電】美國國務院政府外交部之一照會舉，俾成立一個民主政府時爲止。該執委會將本日答應儲運在南越與美國之現存關係，關於民主政府所組成之「賢人委員會」，將通速成立。

【西貢六日合衆國際社電】南越軍事革命委員會主席楊文明中將宣稱，南越成立一個民主政府，組織并謂一個由平民所組成之「賢人委員會」，將通速成立。

對蘇俄截留軍車
西方向蘇抗議

【華盛頓七日合衆國際社電】美、英、法今日分別在莫斯科對蘇軍截留開往柏林之美國軍車隊四十一小時一事，向蘇俄提出抗議，要求蘇俄立即停止干涉美、英、法軍車隊。

蘇菲亞羅蘭小產了

福查斯與龐德哥科
正協助中共
究研原子彈
兩人均爲間諜會在英國工作

【羅馬六日路透社電】據今日消息：曾在英國工作之核子科學家兩名（其一爲龐德哥科），現在中國大陸通力協助中共研究原子彈。此間長於報導東歐消息之「大陸通訊社」於今日列出上說。該社引捷克官都布拉格市國際共黨機關報，說龐德哥科在中國大陸逗留已久，福查斯出生德國，因於一九五零年被英國驅逐出境，其間徒刑上四年，結果則僅坐牢九年。福查斯出生德國，因於一九五零年被英國驅逐出境，其間徒刑上四年，結果則僅坐牢九年。一九五零年六月間釋放，遂立即前往東德，而恢復德國國籍。龐德哥科出生義大利，畢業美國哈佛大學。一九五零年，曾在美國哈維爾核子研究中心工作。一九五六年，曾在美國哈維爾核子研究中心工作。一九五六年，曾在美國哈維爾核子研究中心工作。一九五六

哥本哈根足球隊在丹麥成績躍起
自第五跳上兩級
本港賀歲波可有瞄頭

丹麥哥本哈根足球勁旅，已定長春勁春，來港賀歲。昨在丹麥密港的報章上，證現哥本哈根隊，戰至上月三日止，已從去屆在丹麥聯賽中，自名列第五，躍升為聯賽第三席位。據悉：同居聯賽第三席的和，則有B一九一三隊及域芝字隊。B一九一三隊已獲七場，獲得七分，而域芝字隊與哥本哈根隊，則不過只獲八場，便已獲得七分了。

如果以這三隊的射球率比較，則哥本哈根隊，只是名列第四，而域芝字隊第三，B一九一三隊第五席。因域芝字（YEILE）射入十二球，失九球，射球率為一點三三，而哥本哈根隊則射入十八球，失十四球，射球率為一點一四一四，而B一九一三隊，則射入十八球，失十七球，射球率為一點零六三。

從哥本哈根隊的射球率看來，在丹麥甲組聯十二個隊伍中，則名列第三席，著實隊射球率，不及名列第一的伊斯密隊（一點六六），第二席之B一九〇九隊（一點五零），第三席之域芝字隊（一點三三）及第十名的AGF隊（一點二八）。過去曾來過香港的丹麥高芝隊，在這屆聯賽中，獲得五分，居聯賽第八席位。

哥本哈根隊在六仗之中，射入十六球，則屬丹麥甲組聯賽中射球紀錄的第四席位，射球最多為聯賽第二席位的B一九〇九隊，射入廿四球，其次為聯賽首席球隊伊斯密隊射入二十球，第三則為聯賽第五席位的B一九一三隊。

所以哥本哈根隊的射球力量，亦屬不錯，這他們在六場比賽中，能夠射入十六球之多，與場球賽，平均可射入二點六六球了，這便足以證明哥隊是一支有「士氣」的球隊，亦可見其錄力實在不弱。

至於哥隊在六場比賽中，失去十四球之多，平均每場被赤失去二點六六球，亦屬失球最多的第五名，失球最多的為聯賽第五席位的B一九一三隊，其次為失十六球的B一九〇九隊，失十五球的有聯賽第九席的AB隊及聯賽第十一席位（即第二）的B一九〇三隊。

防守力較弱　鋒將衝刺強

哥本哈根隊的防守力量，是相當脆弱的，因為每場失兩球以上，則其防守力量如何？可以想像。從哥隊在本屆聯賽的射球紀錄作分析的話，則哥本哈根隊足球隊，實在是一支鋒強衛弱的球隊。

在今年十月一日的丹麥報紙上，更列出丹麥球員個人射球紀錄表，這表上所列，是各隊球員的射球紀錄，如果以全隊而言，則當然要推B一九〇九隊了，因為該隊的夏比狄射入十八球，高踞首席，而另一球隊科基則射入十一球，為射球紀錄的第七名好漢，不過，B一九〇九隊去屆是伊斯密隊大將巴路遜，則射入十六球，為丹麥甲組聯賽第二名射手。本屆現金榜尾，已獲六場，而只得三分的寶士祖隊的尾路遜與現居聯賽第五席位B一九一三隊球員彼得遜均射入十四球，同列第三名。

至於現居聯賽首席的丹麥球員紀錄表中，可知哥隊前過別會勁力，便是不能隨軍訪港了。

從上述丹麥球員紀錄表中，可得每一球將均有射門腳頭，以至將射球紀錄分散，因為該隊前鋒的攻力，實在不錯。

丹麥射球紀錄名次表：

（一）遠距一九六歲的單如下：㈠夏士狄射十八球；㈡巴路遜射十八球；㈢尼路遜及哈根射手驛，彼得遜各射十四球；㈣驛奈射十三球；㈤巴里基射十二球，㈥科星及賓遜各射十一球。（金剛）

前鋒均有射門腳頭

南華快馬先拔頭籌

猛攻得手，扳成和局，顯見氣力強大。但所列出八位「國際腳」，却沒有驛奈的名字在內，則這位驛奈，可能不是丹麥「國際」。如果驛奈是「國際腳」，則哥隊在「國際腳」的評，則哥隊在這次訪港的遠征軍中，不是在本屆已轉過別會勁力，便是不能隨軍訪港了。

在今時至開賽，愉園攻勢，三分鐘，李國強，繼續國泰勁敵，四十三分，南華鑑，時間攻愉園，何祥友抽射中人，能勢無功。

南華仍未滿足，攻勢依然旺盛，開分鐘，愉園攻愉園，何祥友抽射中人，能勢無功。

四十三分，南華鑑，叩關，莫小紫得而復失，險被劉鑑眼所乘。

一分鐘後，愉園突圍反擊，李國強沿邊疾進，射角勁射，郭德先接牢，全場結束，南華與愉園各得一分。

南華逆轉　愉園過頭

一輪急攻　南華破網

四十分，南華鑑得角球，司徒森大腳吊，貼門而下，愉園其次即使「南傑」同羅再賽，但如果傑志，足總要求南華之類強隊又提出抗議，影响太大了。莫陸

南華不甘後落，大舉反攻，迄十七分，黃志強沿邊直上，橫來何祥友，何祥友直線交回黃志強，黃近門發出，越野而去。

南華不隨反攻，迄卅四分，謝漢新卅衲外角門，中楣彈出，險被射進。

十四分，愉園大舉進攻，羅國泰斜傳黃文倬接應，勁射破網，郭德先奚救不及，二比一，愉園後來居上。

南華逆轉　愉園過頭

足球港化案　將有變化

昨天與三年十月七日特別會議及第三次會議案。

（一）遣認一九六（二）選拔墨花節（三）選拔球員。

（四）再行商決一九六三至六六年度的名單入場券發給方法。

（五）其他事項。

（六）宣讀來函。

足總今選拔賽代表隊

墨花節義賽

足總聯賽管理委員會今日下午五時半在跑馬地開會，決定今年墨花節義賽，足總選拔球員，屆時會議室召開會議，議程為選拔十三人組成足總隊球員，屆時會議室召開會議，議程為選拔十三人組成足總隊球員，屆時會議室召開會議，議程為選拔十三人組成足總隊

今日提要：二人同心一夫當關　兩頭拒敵五匪捐軀（六六二）

上文講到宋秋山懷疑到船長即匪徒，當其將賭徒驅散後，出至船頭，見趙來獨在船邊，據言攜蓋帶規，要他跳舞，求救於宋。宋當此拉他同去鐵敵，三個匪徒可以制服。

上文因果

新捉刀人著

金鼎關河

鳳子圖

第五回　康熙帝統一神州　明後裔隱居塵世

宋秋山同搜手趙酒盅後，便和他同進艙來見張先生，三個匪徒，當其將賭徒驅散後，出至船頭，見趙來獨在船邊，據言攜蓋帶規，要他跳舞，求救於宋。宋當此拉他同去鐵敵，三個匪徒可以制服。

六六三

如數家珍管當，並將行李中的一柄大刀，取了出來，交與搜子道：你試試輕重。搜子將刀掂在手中，掂了一掂之後點頭道：好用，好可以使得過。張先生用過身帶的一柄短把劍，宋秋山不放心，勸張先生道：先生不必去廝殺，祇須損壞房門，持道劍自衛。張先生不肯，宋秋山道：我一人夠了，若先生動手時，我不放心，反而使我失手，千萬請先生坐在艙中。搜子也道：除了船長，祇有大名壯士水手，都是有用之人，可以留他們性命。賭徒共是八人，在對面兩間艙中，現在都已關門安睡，等候明早天亮時，看我是否已經跳窗，若沒有跳窗自殺，便須受他們砍殺。宋秋山道：乘他們熟睡，你走頭，去避開房門，然後我隨即閃入。兩個安頓了張先生之後，便忙由來輕步走到對面賭房門前，也不見有人答應，宋秋山用肘子，隨便使了使勁，那門那禁得了，他的氣力，呼地一聲開了。房中有燈，搜子和宋秋山，都吃一大驚，原來房中的賭徒，都以用刀俎任來人，進來一個殺一個。宋秋山一個殺一個，乃是兩不知道那裏去了。再是一錢，不見有人。也在賭桌房中看時，也是一錢，不見有人。這時搜子反而怕起來，拉住宋秋山道：後來，這船還在開行，外頭是大海，又是半夜，他們決不會嘯了船，大概全體都在後頭艙底房中去了。這裏通後頭只有這小艙門，一條路，你我二人除了一個在後，別無他法。若我們向去後門，現在前頭，兩船敵可以通前門，現張先生在房中，會有危險。宋秋山滿以為然，點頭應道：你守前門，那船門又大又堅固，你只須去摸摸，看看好摔好沒有，撐好了，時打不進來。我守後門吧。於是搜子走去了前頭，用肩撐得很緊，便持刀守住，若遇一厚厚的艙門，被人打窗時，可彼准開了，聽到啊呀一聲道：糟糕了，好好扶住我。宋秋山乘着門開處，後頭來的燈光，見到兩條漢子，相扶而來。他伸了刀，只得兩個剩倒在地，一點聲响也沒有。推了刀在腰，拖這兩個出了後門，推開左側的風窗，撲通兩下，推出海去了，忙即刻又跳回來，仍將門虛掩着。初以為推人出窗，會引起後頭人聽見，可是因為外頭的風浪聲，已經掩蓋住聽不見了，他等了好一會，才又有一個單人進來，又依樣葫蘆，如此到了第五個，都推出了窗外，以後許久沒有動靜，原來還有三個，在後頭，替船老板輪流掌舵，不再進來。此時宋秋山重新關好了後門，到前頭來尋搜子，告訴他已經完了五個，搜子又驚又喜，悄悄道：現在兩個可以留到後面去了，須如此如此。宋秋山會意，跟在他後頭，搜子開了門，兩個躲到後頭來。搜子向艙房喚道：船老板，我識了，可有飯吃沒有。不等回答，進了廚房，祇見木桌板櫈鐵鍋，地上睡了三個，那船老板在後頭仍要掌舵，馬道：你小子一定要等天明麼。搜子不答，宋秋山已就燈光之下，將地上的三個，用繩子一個個綑得結實，口中各塞了爛布，三個光着了眼，作不得聲。然後宋秋山一步一步踏入舵房來，一當風燈，照見船主正在掌舵，宋秋山笑道：久違了，大老板。你太辛苦了，不再進來。此時宋秋山重新關好了後門，到前頭來尋搜子，告訴他已經完了五個，搜子又驚又喜，悄悄道：現在兩個可以留到後面去了，須如此如此。宋秋山會意，跟在他後頭，搜子開了門，兩個躲到後頭來。搜子向艙房喚道：船老板，我識了，可有飯吃沒有。不等回答，進了廚房，祇見木桌板櫈鐵鍋，地上睡了三個，那船老板在後頭仍要掌舵，馬道：你小子一定要等天明麼。搜子不答，宋秋山已就燈光之下，將地上的三個，用繩子一個個綑得結實，口中各塞了爛布，三個光着了眼，作不得聲。然後宋秋山一步一步踏入舵房來，一當風燈，照見船主正在掌舵，宋秋山笑道：久違了，大老板。你太辛苦了，不再進來。此時宋秋山重新關好了後門，到前頭來尋搜子，告訴他已經完了五個，搜子又驚又喜，悄悄道：現在兩個可以留到後面去了，須如此如此。宋秋山會意，跟在他後頭，搜子開了門，兩個躲到後頭來。搜子向艙房喚道：船老板，我識了，可有飯吃沒有。不等回答，進了廚房，祇見木桌板櫈鐵鍋，地上睡了三個，那船老板在後頭仍要掌舵，馬道：你小子一定要等天明麼。搜子不答，宋秋山已就燈光之下，將地上的三個，用繩子一個個綑得結實，口中各塞了爛布，三個光着了眼，作不得聲。然後宋秋山一步一步踏入舵房來，一當風燈，照見船主正在掌舵，宋秋山笑道：久違了，大老板。你太辛苦了，不再進來。此時宋秋山重新關好了後門，到前頭來尋搜子，告訴他已經完了五個，搜子又驚又喜，悄悄道：現在兩個可以留到後面去了，須如此如此。宋秋山會意，跟在他後頭，搜子開了門，兩個躲到後頭來。搜子向艙房喚道：船老板，我識了，可有飯吃沒有。不等回答，進了廚房，祇見木桌板櫈鐵鍋，地上睡了三個，那船老板在後頭仍要掌舵，馬道：你小子一定要等天明麼。搜子不答，宋秋山已就燈光之下，將地上的三個，用繩子一個個綑得結實，口中各塞了爛

飯香

現在，他身上祇剩下三十文錢。在途中，他以四文錢買了兩張炸餅充飢。沿着河岸在向行，向淮陰去。

在荒僻無人之處，他拾了些禾草和鵝舌頭草，編織草鞋，套在靴外——他的靴已經破舊，再穿長途步行，就會不能再穿！而此刻的光景，不知道何年何月才能再置一雙新靴。還有，他的長袍也污濁泛着油光，在途中，他花了一整天的時間，剪取邊角，在水中將長袍洗滌一次，但是，邊角將長袍的前襟撕破了少些。

他為此而難過長久……

……

終於，淮陰重到了。但是，今與昔，情形完全不同，昔日，韓信有徐姬的供奉，可以出入社中，但公子胥見樓出生活，如今，他衣衫襤褸，不敢闖入社中去。昔者，他饋中盛剩一文錢了。

祇有一文錢，任何地方都不能去了。

到淮陰的第二天，他以換賣和青菜，在遞不下操賣。

他在河邊獨行——他思考着回到流民集團去，接受分配的工作，這樣，至少不會挨餓。可是，他又不甘心如此，他以為，在流民集團中，不會有出路的。

他徬徨於河岸，他思索着……

淮陰侯

秦漢春秋第二部

南宮博著

河堤，有洗濯的婦人們在，她們將粗布濯洗。織布和染布，是淮陰城主要的手工業，淮陰織染的黑布，銷到鴻山、東海、九江等郡縣。淮陰河邊，多有濯洗的婦女在。

以前，韓信未曾注意及此，這時，他偶然發現了這一整群勤婦女，呆看着。也從記憶中搜索着昔日的印見，他記起了：淮陰人稱這些在河邊上濯染的婦人們為漂母。

午飯的時候到了，漂母們的家人，提了食盒來，那家工作着的婦人，紛紛上岸，坐在堤上，打開飯盒——

韓信喚到撲鼻的飯香。

他，這樣的熟飯，已經久遠了。自從你姐死後，他不曾及時地和正常地飲食，常居新喜亭長家時，吃得很壞，而且，有許多次，飯是冷的，此刻，撲鼻的飯香對他有無比的誘惑。

他深深地吸吸飯香。

雖然他明白這樣子貪婪地看做粗工的婦人吃飯，是非常可恥的，但是，他無法控制自己，他饑，他饑了。

漂母們也發現了他，她們好奇地看他，又自顧吃飯。

現在，韓信喚到人們於咀嚼中散出的飯菜氣息，他雖瘦，他的意志催促自己快些走開，可是，他的雙足却似釘在地上，寸步難移。

飯香陣陣，自風中送來，他更無欲滴……

他饑了，他太饑了——

陳晉保的鬍鬚又修剪在那個雖容雖貴的女人身上，她那種從容不迫的淺笑真使他心折——那個顧竹軒的太太，現在也在舞池翩舞。

但是，他很快地就把臉轉過去，因為和那個女人在跳着舞的人家講話，似乎巫山神女與達觀上人之間，有什麼瓜葛似的。

慈雲禪師正在以方丈身份，敬奉巫山神女，一見衆人出來，忙站起身來讓坐，一面說道：「好了，衆人都出來了，大家好生談談。」衆人方才坐下。巫山神女早已等得不耐煩了，開口便道：「你們奇怪我又回來登門造訪麼？老實告訴你們，你們可知道蒼梧老和尚的金頂寺已經化為灰燼了麼？還要我明年去社金頂盛會，真是從何說起？」衆人一驚大驚，梅冰潔首先問道：「巫山神女，你這話可真？」答因也是一驚，因道：「神女，你我數十年知交，我師兄與你更是淵源有自，你何故有此言語，還請你說清楚。」巫山神女嘿嘿冷笑了幾聲，臉上顏色極為難看，說道：「你仍是真不知道是假不知道！」大衆驚疑道：「我們何必來騙你。」巫山神女一聽衆人無知，心中也暴一怒，臉上顏得焦急萬狀，忙道：「那可真是稀奇了，等覺一定也被燒死在廟中了。」說畢，急得眼淚長流，忙用衣襟揩拭了，只聽妙雲仙子微笑道：「這可未見得。」

梅冰潔一聽，心中好生納悶，還當妙雲仙子，妙雲仙子亦皺眉道：「此人來來言行一致，為何去而復返，其中必有緣故。」梅冰潔道：「她無道不相信母親的話，故意賭約了，今日又來生氣賭了。」妙雲仙子一笑道：「也罷，就要下不了台，明年又再設法吧。」善信若無和尚接下了台，或者見了師兄，她會轉好也未可知。」梅冰潔等聽見幾個老尼反說，我們且出去看他怎麼說。」說畢衆人一同來到客廳，又不便多問，祇得跟着回到了慈雲禪師正在以方丈身份，敬奉巫山神女，一見衆人出來，忙站起身來讓坐，一面說道：「好了，衆人都出來了，大家好生談談。」衆人方才坐下。巫山神女早已等得不耐煩了，開口便道：「你們奇怪我又回來登門造訪麼？老實告訴你們，你們可知道蒼梧老和尚的金頂寺已經化為灰燼了麼？還要我明年去社金頂盛會，真是從何說起？」衆人一驚大驚，梅冰潔首先問道：「巫山神女，你這話可真？」答因也是一驚，因道：「神女，你我數十年知交，我師兄與你更是淵源有自，你何故有此言語，還請你說清楚。」巫山神女嘿嘿冷笑了幾聲，臉上顏色極為難看，說道：「你仍是真不知道是假不知道！」大衆驚疑道：「我們何必來騙你。」巫山神女一聽衆人無知，心中也暴一怒，臉上顏得焦急萬狀，忙道：「那可真是稀奇了，等覺一定也被燒死在廟中了。」說畢，急得眼淚長流，忙用衣襟揩拭了，只聽妙雲仙子微笑道：「這可未見得。」

恩怨情天

盧森著

陳晉保的鬍鬚又修剪在那個雖容雖貴的女人身上，她那種從容不迫的淺笑真使他心折——那個顧竹軒的太太，現在也在舞池翩舞。

但是，他很快地就把臉轉過去，因為和那個女人在跳着舞的人家講話，似乎巫山神女與達觀上人之間，有什麼瓜葛似的。

慈雲禪師正在以方丈身份，敬奉巫山神女，一見衆人出來，忙站起身來讓坐，一面說道：「好了，衆人都出來了，大家好生談談。」衆人方才坐下。巫山神女早已等得不耐煩了，開口便道：「你們奇怪我又回來登門造訪麼？老實告訴你們，你們可知道蒼梧老和尚的金頂寺已經化為灰燼了麼？還要我明年去社金頂盛會，真是從何說起？」衆人一驚大驚，梅冰潔首先問道：「巫山神女，你這話可真？」答因也是一驚，因道：「神女，你我數十年知交，我師兄與你更是淵源有自，你何故有此言語，還請你說清楚。」巫山神女嘿嘿冷笑了幾聲，臉上顏色極為難看，說道：「你仍是真不知道是假不知道！」大衆驚疑道：「我們何必來騙你。」巫山神女一聽衆人無知，心中也暴一怒，臉上顏得焦急萬狀，忙道：「那可真是稀奇了，等覺一定也被燒死在廟中了。」說畢，急得眼淚長流，忙用衣襟揩拭了，只聽妙雲仙子微笑道：「這可未見得。」

二

陳晉保的鬍鬚又修剪在那個雖容雖貴的女人身上，她那種從容不迫的淺笑真使他心折——那個顧竹軒的太太，現在也在舞池翩舞。

但是，他很快地就把臉轉過去，因為和那個女人在跳着舞的人家講話，似乎巫山神女與達觀上人之間，有什麼瓜葛似的。

慈雲禪師正在以方丈身份，敬奉巫山神女，一見衆人出來，忙站起身來讓坐，一面說道：「好了，衆人都出來了，大家好生談談。」衆人方才坐下。巫山神女早已等得不耐煩了，開口便道：「你們奇怪我又回來登門造訪麼？老實告訴你們，你們可知道蒼梧老和尚的金頂寺已經化為灰燼了麼？還要我明年去社金頂盛會，真是從何說起？」衆人一驚大驚，梅冰潔首先問道：「巫山神女，你這話可真？」答因也是一驚，因道：「神女，你我數十年知交，我師兄與你更是淵源有自，你何故有此言語，還請你說清楚。」巫山神女嘿嘿冷笑了幾聲，臉上顏色極為難看，說道：「你仍是真不知道是假不知道！」大衆驚疑道：「我們何必來騙你。」巫山神女一聽衆人無知，心中也暴一怒，臉上顏得焦急萬狀，忙道：「那可真是稀奇了，等覺一定也被燒死在廟中了。」說畢，急得眼淚長流，忙用衣襟揩拭了，只聽妙雲仙子微笑道：「這可未見得。」

天網

穆修著

晚

峨嵋奇俠傳

陳逸如著

最後決戰

李佛支列傳著

一：大海裡有人送錢

南中國海上的一場暴風雨，使年青的漁人杜平變成了孤苦伐仃的一個人。他坐在破不堪的小漁船上，駕駛着小漁船，欲哭無淚。機動帆船，他學不會，他從來沒有學過。他坐在地上，我們就在這裡住下去，不走很好的嗎？為什麼要當什麼皇帝？實在，皇帝並不得好，傳子傳孫，也有盡頭的。

十五：神鷹振羽

三才和尚把兩個擺頭晃起了，趙文皇帝問道：「兩個？三才和尚把趙文皇帝指了指，又把自己指了指，笑道：「天下英雄，祇有你和我兩人罷了。」趙文皇帝又打了個哈哈道：「大和尚才是天下英雄，我不過是一介書生。」三才和尚也很謙遜，不斷的打哈哈道：「書生才是真的打哈哈道！」柳金鷲與不能一下子殺死三才和尚，却不敢胡亂動手，怕他馬了趙文皇帝。

出了都關，面前便是海心山，再過是青海最大的城市西寧，距離關州不遠，最重要的關頭，趙文皇帝問三才和尚，你說替我回燕京，殺死燕王，不知怎樣下手？」三才和尚道：「這很容易，這裡有一條捷徑，我們到了關州，跟着黃河北上，越過河套，在山西的殺虎口入關，王子在五台山上禦着，我和你幾個手下人，偷入北京，神不知，鬼不覺，把燕王殺了，才迎王子回去，豈不是甚麼也解決？」趙文皇帝打着哈哈，連呼好計，柳金鷲再忍不住了，說道：「大和尚，你的計劃是可能的，祇要燕王永遠睡着了，他手下的武士，也是永遠的睡着了，那便甚麼也解決了。」

白樂峨也冷冷的笑道：「我們進了西寧，你是九死一生，怎能再到燕京。大和尚的話說來好聽，祇能哄三尺小童，却不能哄我們。」三才和尚打了個哈哈道：「這樣說來還是老衲先跑，王手

十五：神鷹振羽

三才和尚把兩個擺頭晃起了，趙文皇帝問道：「兩個？三才和尚把趙文皇帝指了指，又把自己指了指，笑道：「天下英雄，祇有你和我兩人罷了。」趙文皇帝又打了個哈哈道：「大和尚才是天下英雄，我不過是一介書生。」三才和尚也很謙遜，不斷的打哈哈道：「書生才是真的打哈哈道！」柳金鷲與不能一下子殺死三才和尚，却不敢胡亂動手，怕他馬了趙文皇帝。

出了都關，面前便是海心山，再過是青海最大的城市西寧，距離關州不遠，最重要的關頭，趙文皇帝問三才和尚，你說替我回燕京，殺死燕王，不知怎樣下手？」三才和尚道：「這很容易，這裡有一條捷徑，我們到了關州，跟着黃河北上，越過河套，在山西的殺虎口入關，王子在五台山上禦着，我和你幾個手下人，偷入北京，神不知，鬼不覺，把燕王殺了，才迎王子回去，豈不是甚麼也解決？」趙文皇帝打着哈哈，連呼好計，柳金鷲再忍不住了，說道：「大和尚，你的計劃是可能的，祇要燕王永遠睡着了，他手下的武士，也是永遠的睡着了，那便甚麼也解決了。」

白樂峨也冷冷的笑道：「我們進了西寧，你是九死一生，怎能再到燕京。大和尚的話說來好聽，祇能哄三尺小童，却不能哄我們。」三才和尚打了個哈哈道：「這樣說來還是老衲先跑，王手

姊妹花

江陵著

三十，擴業大計

「佐治與，我已經與人訂婚，要是你不許久沒見面了。」麗芬贊成我這樣做，那麼說：「而且我通你們你就別再說什麼姊姊妹妹的話，老老實實早點和禮結婚。」

「我希望你能和我結婚。」麗芬堅決地說。

「不可能了。佐治是一個好人，但不說，但心中實是驚駭。」

佐治與，我已經與人訂婚，要是你不許久沒見面了。」麗芬贊成我這樣做，那麼說：「而且我通你們你就別再說什麼姊姊妹妹的話，老老實實早點和禮結婚。」

「我希望你能和我結婚。」麗芬堅決地說。

「不可能了。佐治是一個好人，但不說，但心中實是驚駭。」

麗芬所理雖如此一定是一個好丈夫；即使他是一個好丈夫，也不一定是適合於我的男人。所以你不要太重視佐治。」

「唉，我實不明白，你寬然如此冷酷無情。」

「對於一個像佐治那樣的男子，我能冷靜些，倒是我們的福氣呢。你知道嗎？佐治是隨生隨滅的，有根本未經世故，有許久沒見面了。」麗芬贊成我這樣做，那麼說：「而且我通你們你就別再說什麼姊姊妹妹的話，老老實實早點和禮結婚。」

「我希望你能和我結婚。」麗芬堅決地說。

「不可能了。佐治是一個好人，但不說，但心中實是驚駭。」

麗芬所理雖如此一定是一個好丈夫；即使他是一個好丈夫，也不一定是適合於我的男人。所以你不要太重視佐治。」

「唉，我實不明白，你寬然如此冷酷無情。」

「對於一個像佐治那樣的男子，我能冷靜些，倒是我們的福氣呢。你知道嗎？佐治是隨生隨滅的，有根本未經世故，有

十五：神鷹振羽

三才和尚把兩個擺頭晃起了，趙文皇帝問道：「兩個？三才和尚把趙文皇帝指了指，又把自己指了指，笑道：「天下英雄，祇有你和我兩人罷了。」趙文皇帝又打了個哈哈道：「大和尚才是天下英雄，我不過是一介書生。」三才和尚也很謙遜，不斷的打哈哈道：「書生才是真的打哈哈道！」柳金鷲與不能一下子殺死三才和尚，却不敢胡亂動手，怕他馬了趙文皇帝。

出了都關，面前便是海心山，再過是青海最大的城市西寧，距離關州不遠，最重要的關頭，趙文皇帝問三才和尚，你說替我回燕京，殺死燕王，不知怎樣下手？」三才和尚道：「這很容易，這裡有一條捷徑，我們到了關州，跟着黃河北上，越過河套，在山西的殺虎口入關，王子在五台山上禦着，我和你幾個手下人，偷入北京，神不知，鬼不覺，把燕王殺了，才迎王子回去，豈不是甚麼也解決？」趙文皇帝打着哈哈，連呼好計，柳金鷲再忍不住了，說道：「大和尚，你的計劃是可能的，祇要燕王永遠睡着了，他手下的武士，也是永遠的睡着了，那便甚麼也解決了。」

白樂峨也冷冷的笑道：「我們進了西寧，你是九死一生，怎能再到燕京。大和尚的話說來好聽，祇能哄三尺小童，却不能哄我們。」三才和尚打了個哈哈道：「這樣說來還是老衲先跑，王手

劍氣千重

王吞琴著

晚

峨嵋奇俠傳

陳逸如著

最後決戰

李佛支列傳著

天網

穆修著

晚

峨嵋奇俠傳

陳逸如著

最後決戰

李佛支列傳著

富士製鉄株式会社最新產品

富士牌

P.F.型 盤札電桿 (PANZERMASTS)

(盤札電桿經濟實用具有四大特点)

1. 貯藏方便
2. 運送輕便
3. 工作簡易
4. 保養容易

詳細說明備索

富士製鉄株式会社

日本電略　東京 日本橋 江戸橋　STEELFUJI TOKYO

惠刊本報廣告者請電：二二六一六洽

宮樂·台舞利

中片巨七神聯文上觀彩怪奇場四後最今作傑名成馬甘語倫朱

保太神雷

片名大鄉觀彩七美聯映換天明

殿月遊輩鼠

座訂起今·文中上片·土鬼湯利泰

傳烈英捷兩點十明牛二天合舞利

華豪·華新

正九九五半·時·時·時映獻天今

價原加不·場三天每

片巨牌皇行發版再司公納華

通洛·泰莎伊·甸占·杜三

傑作意·克·萊白莉·士·星大

上印彩觀中本全麗文片新七

巴三

觀鄉姬代·華豪　虎軍十門觀字·華新　早明場天

新聲·新樂

色尼狄和片彩土路場三後最

鬼輪獄影遊遙逍都花

映獻先優刻三時九晚今

七特彩藝鬧人美胆肝雄英

演主合聯斯眞佐却·仙費嘉

成一擒鎖聲新　網聞五·謎指聲樂　早明場天

都皇·后皇·聲麗

片彩門話博美·巨七打神高映獻天今

波塔狄字絲達題·主露演瑪·娜

金前神造

四殺皇伏擒都　記憶演麗·險兒聲　傳鬼皇·尼后　早明場天

香港東京夏威夷

銀愛名電慈七作慈巨彩伊東片闊士智

國百倫老賓酒教

狂滿第七天映尤敏

王張王實慧萊娜引田明

演主衛領

婚姻的苦情的幻杯的路的愛家庭的孤女的心變情

監製　林永泰

導演　葉千樹

東方門樂百斯·麗

九七五兩時點點點點獻盛今八半四半間映大天

片名大牌皇梅高美

主波李莎伊影

演瑪萊來白莉后

片名怨名魂魄七彩

上中文婦流

演露胆膽以從郭伊出的慕大來影白莉胡香鄉雜良醫巨明鎮琴李鬼母婆片早

天五十第今

映獻九方南二點九半鬼觀巨前無前空士雷

長天　碧血　片上中女

場早四點二十明

雷天早

女風鳳醫家林

早請今滿日連

片百爭鬼史除美斯

博合綜藝新

生演　地佳信密　連續斯皮

劍寶王霸

女中上片·彩七

獄地興國天　獻下映地

記險歷洲非　明早

惠刊本報廣告者請電：二二六一六洽

丁商日報

資格列老

消息快確

言論公道

出紙多張

只賣一毫

銷流普遍

雄視港島

一紙風行

有目共睹

今晨兩名十多歲少女一服毒一跳樓

幸均及時發覺遇救未入枉死城

【本報訊】十四歲少女陳××，今晨被人發覺中毒過量。

此少女寓黃大仙徙置區某座七樓。

飲臭水的少女名陳×英，十四歲，住黃大仙徙置區某座六××號，潮州人。她父母在一個月前往新界工作。父母臨去時，囑她的姊姊照顧她。

她在附近康×學校肄業。昨晚在家時與姊姊及姊夫因瑣事問題發生口角，到今晨，她與姊姊見面時，又發生爭執，隨至廚樓把一瓶臭水服下，姊姊見狀大驚，立即向警報案，將伊車送醫院洗胃。

又：今晨二時許，一年約十七歲之少女鄧×儀，在大角咀海景街海面墜海，幸旋即為人救起。此少女寓觀塘全街二×號三樓。她父親執業小販，母親在一間五金廠做工，她有姊弟多人，常常與同樓中人吵鬧。

前幾天，鄧女又和同屋中人口角，被她母親責備之後，便離開家庭跑到紅磡某親戚大廈叔叔處居住。

據說，最近鄧女時常同樓男女來往，可能受到激烈關係，而出於跳海。

據說少女家人表示，少女離開家庭之後，即不知她的消息。

今晨長沙灣道拆樓

工人墮地受傷

牛頭角海面廢船失火

【本報訊】深水埗長沙灣道一建築工地出意外，一名男工失足跌下，負責人致電報警送院救治。

出事地點在該街道一七號，上址正在卸拆與建樓宇中。

據悉：傷者周強，卅五歲，與另兩名工人一同工作，他正在二樓拆卸木板，失足跌下，傷股和腿部。

【本報訊】停泊在牛頭角道對開海面，一艘正在拆卸中的躉船失火，直至截稿時止，仍在搶救中。

據悉，起火時間，約在今晨九時許，這艘躉船屬某海公司所有，正在進行拆卸時起火。

官塘尾與茜草灣木屋

限今日拆除

二千多居民又感徬徨

【本報訊】約二千名木屋居民，今日又被迫而無力另覓居所，或是露宿面臨毀家厄運。他們的賣民，是茜草灣蓮草灣和觀塘道尾兩處木屋區。

上星期四這些地區，已經被拆一百多間，餘下二百間木屋，昨天當局已貼出通告，限今日四小時自行拆卸。這個「通牒」，今晨九時生效。

這時即由黃衣大漢「代勞」。（按：港府記者詢問時說，該批被拆木屋均係於新近非法搭建者，執行拆卸乃屬例行工作。——編者）

有數百間被認定違法的木屋，這些木屋蓋搭在小山的西面山坡上，距離市區過遠，搬遷困難，而且有關方面又限令選往西貢均屬公已經負債纏綿，若

之住客必須以鐵皮建屋，不能以木料搭蓋，內搭木料會引致火燭。茜草灣木屋居民又感到「此路不通」了。據表示，他們的現有住屋大部份以木料搭蓋，且費去數百元始成，經過數更被拆除後重建，一般戶主已經負債纏綿，若

想發財請行快的

秋季大馬票今明繼續發售

頭獎可能達到百五十萬元

【本報訊】今年秋季大馬票後天開獎，將發售一名大富翁。據悉：今年秋季大馬票銷數至昨晚止，已突破往紀錄，估計至明日下午六時截止，可能銷出三百六十萬張。（至昨日賣發時統計已售出三百五十萬張）今明兩日照常發售。如至明日黃昏截票時，銷數達到三百五十萬張，將發售一名大富翁。

據馬會宣佈：明日馬會各售票處截票時間如下：北角英皇道、九龍彌敦道兩分銷處，均在下午四時停止售票。中環德忌笠街分銷處，延至下午五時停止售票。新界地天星碼頭側之總售票處，延至下午六時。本週不賽馬，上午十一時在公樂賽二樓大堂公開慶珠，慶出一百廿八個入圍號碼，分配在第一、二、三、四班馬身上，然後在下午三時廣東講餐中央定新富翁命運。

梁滔舜初次試馬

南岸脾氣已改善

十一月七日，星期四

馬馬名騎師梁滔舜已來港，今早過盡幸運號碼，其他新馬，僅有洪慶康過關贏馬而已。次天出賽者為，今仍多作長程快試，本週末上陣，已是最後試跑了。

△郭子儀快試鑑者牛皇，一放而去，落山時後屬非常，轉返直路，餘勢仍盛，大步直衝過終點，此課起得滿意，勝利可期。

△梅道登策先知，蔡國仁策騎至伴跳六化郎，先知在內欄先領，前路走勢，十分輕鬆，轉返一里閘，梅老道使出殺手，鞭催而上，蔡國仁亦力催捷至，爭接而過終點，極觸之能事，此課起得頗好，脚頭均見有力，最後試跑時苟續有好表現，便足够了，留意。

△藝克文策忠誠，一落沙圈，即狂奔而去，梁滔舜策運號鵝在元化郎前守候，忠誠經過時並輕跳，沿路清風送爽，運號鵝，再度爭持，斬輕不分，均有餘怯，幸運號鵝此課罷起，十分悅目，可能是配合梁滔舜的韁繩有關，有力爭雄了。

△衛林士策駿輪，告魯士策智嬉登陸跳牛皇，登登沿欄快放，牛郎拉實駿輪，仍屬欲追前，返過一里閘，駿輪追出，脚頭極勁，大勇，確不容輕視。

△郭子儀試前岸牛皇，留得頗勝，其自然，緩緩放回，望遠鏡下，金程均見猛狠，已經無內閃搖頭之胖象，果然不同，今次顯不會鬧內閃了。

△大鵬快試安全第一牛皇，放直路時，鞭老道使出殺手，適蔡克文之快活人在前快放，安全第一，追到過了一里閘，大鵬一騎即過，勇健逾常，感覺腦利，不容輕鬆了。

△郭仔單試鑑木眞六化郎，走勢有力，脚頭見勁，比上次進步了不少，回顧郭仔，有良據了。

△衛林士單試火箭輪牛皇，前段輕輕按住，轉回直路，晨星加速，脚頭奇勁，神態尤佳，大勇特勇，有力爭雄。

△郭子儀快試密底算盤六化郎，輕鬆放回直路，電算機前稍鬆，立見有反應，感覺腦熱起，確不尋常。

△羅倫試雪蹄運牛皇，放得頗急，轉回直路後，間間打開隧，但出脚勁度，仍甚悅目，勇態當可保持。

△王劍影試信友牛皇，從容快放，返過電算機前，晨加催促，反應甚好，近狀大勇。

△繼根策太眞，衛林士策勵多娜，同跳牛皇，並響返回一里閘，多娜牛郎，即見單騎而去，太眞落後過終點，這四蹄都是在如此情形下，才有好演出，信不信由你。

△衛林士試保能勝六化郎，從容不迫，返直路時，脚頭初見有力，漸見顏色，隱予注意。

最近非法偷渡入境者

不若去年九月嚴重

反偷渡組主任端納

退休返英發表談話

【本報訊】警務處反非法移民部主任端納稱：今日非法移民之偷入本港，已不如去年九月之嚴重。

按反非法移民部係于九月成立，由端納出任部主任，實調動各機關之船隻，組成龐大之巡邏隊，嚴密封鎖非法活動航路。端納係於一九四八年來任關警司，至一九五六年即已積功升為副警務處長。昨日，還乘舟山輪退休返國，還之夫人與女公子已于兩月前先行動身。

端納稱，該部之行動，因已獲得不少經驗，故目前更靈活，還雖不能發表該部實績，若干非法移民入口，該部現由高級警司李斯主持。

澳男子黃歡持旅遊証來港

在港久居不返

被捕解回澳門

【本報澳門訊】居新橋鳳世五歲男子黃歡，月前在英領警，領得本年八月十四日起至廿八日止有效的一次過赴港旅遊証，那天抵港後，超過十四天限期，寬不返澳，後被香港移民局查悉，黃在港一家麵廠職工作，事後移民局派人按址前到收容樂之親友處將之帶返查訊，昨午將梁交總屋輪遣還澳。

先報告出席人數，是月並有黃章文「鄉兄」適逢生日慶祝，金一曲「黃歡「快樂慶辰」，一曲「黃歡「歡樂慶辰」，金髮後，邀由是日盛齊之香港火險協會主席余露敦先生主講演講。

今年霍亂症增至九十宗

【本報訊】疫針。

昨日上午，港方疫報，至昨日止已滿仔區証實有一宗霍亂症，現增至九十宗，在醫院留醫之霍亂病者仍有十九人。

美國「綠包」薄荷烟

烟味香醇在港暢銷

據代理商發表稱：最新運到之美國「綠包」牌薄荷烟昨長堤，運港經銷數月後，銷數頗綠上昇，打破歷年來本港薄荷烟之銷數紀錄。

據稱：美國綠包牌薄荷烟昨長堤，用美國上等純正「維珍尼亞」煙葉調製，其能使煙味醇和芬芳，而且裝璜觀，名貴大方，美國綠包牌薄荷烟，不但有高貴烟質，更配有適當之薄荷香味，能令吸者感到清涼暢快，神氣舒爽。

並稱：美國綠包牌薄荷烟所配有之特科學機維濾嘴，用以調和烟味，及將烟油濾清，倍覺香醇，所以綠包牌之銷量大增，實非偶致。

美國綠包牌薄荷烟式樣

美股市走勢平均指數

【紐約六日美聯社電】杜·鎮斯美國股票六日收市平均指數如下：

類別	收市	最高	最低	收市比較
工業股	七四一·八〇	七四九·八二	七三八·四一	跌五·一九
鐵路股	一六八·七〇	一七〇·〇三	一六七·九三	跌〇·七七
公用股	一三七·七一	一三八·七七	一三七·〇一	跌〇·八九
債券	一三七·四元	一三七·四元	一三七·四元	跌〇·〇四
六十種股票	二五九·九七	二六〇·四六	二五八·七六	跌一·六四

京士柏姻緣道上歹徒活躍

冒警向情侶勒索

男女警探化裝拖友佈羅網

結果將一名男子帶署查究

【本報訊】男女警探化裝情侶，在九龍某院的四週僻靜街道，京士柏姻緣道捕獲一名晚間是情侶勝地。最沙嘴經常於晚間在該近有一樂夏恤西裝的男子便乘機勒索，多地陽冒警勒索情侶的中年男子，指斥出沒者二百元，少的也數十元，往往得心應手，黑體橫街草地的情侶，有過份的恐嚇及逼會被勒索的情侶，繼行為，歷宜要帶回

圖為明年度的新款露背泳衣。

永安公司中區分店

改建22層大厦

油蔴地分行明春落成

【本報訊】糧糧道中多三倍半。地下至五樓將供永安公司為中區新址之用。據了解，永安公司已至子談公司油蔴地老舖之改建計劃，樣式大廈，此大廈之建築費共三百六十三萬元，將分二十八號四樓改建之中間，八號四樓改建之中間，永安銀行將增加一層二十二層高之大廈，中因不久又將增加一層二十二層高之大廈，中因

金價有榮辱

港市走勢呆

【本報訊】外國金價，八七一·二五，期鈔頭盤二四九，八七五·七五，晨電按五·〇〇，加單按五·二三，通天單按五·〇〇（恒

一九六四年新款的

乳罩與泳裝

——本報記者佩佩

現代的女性都喜歡使用有乳罩，用來幫助「美胸作勢」，以增加曲線美。

可是，記得也有一些醫學家說過：婦女異長期配用過緊的乳罩，可能是引起乳癌的原因之一。

不管如何，乳罩配戴得太緊，則與「視覺」曲線的「原意不符」；太緊則事實上呼吸也有困難之感。這是長久埋藏在不少女性心坎中的「困擾」！

此刻，經過不少「專家」們儘盡腦汁之後，已有了一些解決上述「困擾」的端倪！

不久之後，一種具有伸縮性以便利呼吸的新式乳罩，行將面世了。這是以出品乳罩著名的一家美國製衣公司，昨在此間美國公司所發出談公司一九六四年新款乳罩上所見的。

由兩名漂亮的模特兒穿戴着發出的乳罩，有些是連腰箍或內褲的，共有十種之多，統名「康雪汀娜」式乳罩，分夏天、冬天用，以及日常用、晚禮服用等類，諸色俱備。

據說，這些乳罩是用一些棉、人造絲、以及有伸縮性的尼龍和其他混合質分別製成各部份；並且特別作「活動設計」，在某幾部份的縫接處中，都有「呼吸空間」，以便利呼吸；腰上這些乳罩，不但不礙呼吸，使穿無束縛之感，而且舒適、美觀。

與這些新款乳罩同時發出的，還有該公司出品的一九六四年新款女泳衣，稱為「美姿」式的，展出將近三十種之多，也是由兩位美麗的姐兒穿着泳衣演，各種款式、花樣，可算「多姿多采」，的確令人有「目迷五色」之感！

說起來也許令男士們不會相信或不感滿意，從這些泳衣看來，明年泳衣流行的趨勢，竟不是以肉感、暴露為主題，反而有些兒趨向端莊保守。

過去「紅極一時」的「比基尼」三點式的泳裝被淘汰了！大紅大綠、醒目的泳衣也算是過時的了！最新式泳衣的特點是不尚暴露，多數密胸，最多只露出背部；無論一件直落式或兩件頭，上半部多數有短褲像普通的沒袖衣服、下半部則多數有短褲，或者像一些短到無可再短的百褶裙式；除了少數有露出腹部者外，如果穿上一條裙子或褲子外出，就沒有人會想到這是一件泳衣，真可謂省事、方便之至！

至於這些泳衣的顏色，則又以純色為尚，同時色調也多是沉實而不大鮮明的。另外一些特色就是繡花邊，或加上幾度色調較明顯的線條，或者配上一條雜色的腰帶，間中也有繡上一朵紅花或在腰下點上一兩個誠球兒的，看起來令人有莊重、高貴之感外，還有些兒青春、明快的氣氛！

據那位遠渡重洋前來主持展出介紹的大老闆，說在上述這些乳罩及泳衣等，將在一九六四年一月起正式生產，預計明年三月起即可在港市出世，愛時髦的太太小姐們，試目以待之可了！

請投保意外保險定戶注意

港九各區凡欲訂閱本報而同時參加意外保險者如遇該區報販未予照章代辦時請即將台端詳細地址并聲明曾經向某某區某某街某某報販洽定遞函本報營業部以便代為洽辦

工商晚報日報謹啟

訂閱本報

險保外意獲可文分費不

惠無備有

為弗樂何

參仟元之意外保險

壹萬元之意外保險

請速訂閱

危思安居

惠之費不

獲可定戶工商日報

獲可定戶工商晚報

請優主注意

凡原屬本報長期訂戶或須照下列規定之「參加保險辦法」指定一人為受保人如商行工廠訂閱多份者其受保人數可以增加但每一受保人之保額最高不能超過三萬元

保險計劃

（一）此項意外保險可由定戶指定任何一人為該戶之受保人但受保人年齡必須在十六歲至六十五歲之間。（二）每一受保人最少可獲三個月期間之意外保險如同時訂閱日晚報各一份之定戶可獲得保額共達港幣三萬元之兩份保險。

保險範圍

此項保險單除因工潮或服軍役而遭意外者不予賠償外受保人於投保有效期間內每日十四小時在本港或港外任何地點遭遇任何意外致發生死亡或所規定之殘廢情形均予賠償保障。

賠償金額

報別	死亡	失去兩手或兩足	失去一手及一足	失去一手或一足
日報	三千元	三千元	三千元	一千五百元
晚報	一萬元	一萬元	一萬元	五千元

受保人因意外受傷倘在六個月內死亡或失去其肢體者其受益人仍可按照上面規定領取賠償金。

受益人　受保人可指定任何人為受益人

續手金償賠取領

倘須將保險單寄交本報經核對無誤即可轉知保險公司按照正當賠償手續辦理給賠償。

參加保險辦法

於每月二十日即將訂妥本日報或晚報最少三個月之報費九元（如多訂月數者報費比例照加）連同填具之本報規定表式（見下）交與貴定戶相熟之報販（除已直接向本報訂閱者外請勿逕寄交本報）取回該報販所發之臨時收據並於同月月底之前向其換取於下月一號生效為期最少三個月之保險單。

香港德輔道中四十三號工商日報有限公司

本人本宅本號茲訂閱為期　個月之工商日報　份　工商晚報　份

定戶：　地址：

訂閱時間（亦即投保時間）由　年　月　日起至　年　月　日止

受保人姓名：　年歲：　性別：　職業：　身份証或護照號碼：

地址：

受益人姓名：　年歲：　性別：　職業：　身份証或護照號碼：

地址：

受益人與受保人之關係：　定戶（受保人）簽名：

（表內各欄務請自行填註倘遺因保單保以此為準如有錯誤和以本表為憑）

（如受益人即為受保人本人者請將受保人之姓名年歲性別職業地址身份証等在受益人項下同樣詳細註明無須填寫受益人與受保人關係）

意外保險由美邦信託保障公司管理由美亞保險有限公司經營

本港股市行情

十一月七日上午十時40分報價

（成交股數）

股票名稱	（成盤）	十股
滙豐銀行	三二六·〇〇	
東亞銀行		
恒隆滙樂		
又新股		四·一〇
太平企業		六千股

促進港美多邊貿易

本港廠商會建議

組織一諮詢機構

另通過組織美國工商業考察團

【本報訊】廠商會對廠商會之獻議，表示贊成，並希望香港當局特別放寬，但必須提出事實及理由。

美國貿易代表團席上，提議組織諮詢機構，他當選指導和聯絡的責任。

昨在獻議中，並獲得廠商前往美國，獲議組織諮詢機構，促進港美多邊貿易，他當選指導和聯絡的責任。

至於廠商會在昨下午的會議中，又通過了組織「美國工商業考察團」，前往美國貿易代表團在港時間，紐約各地考察。

黃鴻修表示：美國貿易代表團在港時間，紐約各地考察。并推定李琳明、林浩彤、黃鴻修出席會議。

林浩彤黃鴻修出席會議。

南地同業互相研討，港工業界學校機械生產工程部諮詢委員。

此組織機構的多邊貿易諮詢機構，須具有永久性質，商號，一致通過准予成立。

我們提議組織成員，會員由會長黃鴻，增美國駐港總領事，經濟科、香港工商業管理處、香港美國商行和香港工商業總會派出代表組織之，編製有關工作。

代表團長吉爾

聯合演習即將開始

國總統甘迺迪內閣中，幷國在整個危險間，雖而進行。艾森豪將有高級官員七人於國務卿羅斯京領之下，將於星期三抵達。

渠曾遭受國內外之各項壓力，俾排除紛繁問美國於亞洲萬一發